

# Technisch handboek



## Java, 1948.

Versie 1  
10-12-2021

Het Zuidelijk  
Toneel

## Inleiding

In dit handboek vind je alle technische informatie over voorstelling Java, 1948. Om de voorstelling te bouwen en te draaien. Maar ook de paklijst en het technisch fiche.

## Concept

Hanneke Coolen-Colsters vond het dagboek van haar opa die ze nooit heeft gekend. Hij vocht als Brabantse jongen langs Nederlandse kant in de onafhankelijkheidsstrijd van Indonesië. Op een bepaald moment stopt zijn dagboek. Die lege bladzijden waren voor Hanneke de reden om op onderzoek te gaan, op reis langs haar familie, Nederlandse veteranen om uiteindelijk te eindigen bij Irma Devita, de kleindochter van een Indonesische vrijheidsstrijder.

## Planning voorstellingsdag:

Opbouw	-	circa 3uur voor aanvang
Aanvang	-	wat op de locatie is afgesproken
Speelduur	-	75min
Uitloop / afbraak	-	circa 45min

## Contact gegevens

De volgende personen zijn/waren betrokken bij de voorstelling:

Team	Functie	Telefoon	Email
Hanneke Coolen -Colsters	Maker / spel	+31 (0)6 43 04 41 17	<a href="mailto:hetbloemenmeisje@hotmail.com">hetbloemenmeisje@hotmail.com</a>
Tim Verbeek	Artistieke ondersteuning	+31 (0)6 15 15 20 39	<a href="mailto:verbeektim89@gmail.com">verbeektim89@gmail.com</a>
Sarah Mulder	Productie	+31 (0)6 42 84 05 26	<a href="mailto:sarah.mulder@hzt.nl">sarah.mulder@hzt.nl</a>
Tom Ijpelaar	Techniek	+31 (0)6 38 17 78 83	<a href="mailto:tom.ijpelaar@hzt.nl">tom.ijpelaar@hzt.nl</a>
Ingrid de Laat	Marketing	+31 (0)6 25 28 46 18	<a href="mailto:ingrid.delaat@hzt.nl">ingrid.delaat@hzt.nl</a>

**Paklijst Java, 1948. Het Zuidelijk Toneel****Zwart 19-inch rek, met daarin:** MacMini, Sennheiser ontvanger, Koptelefoons zender, Soundcraft mixer.

- 1x DPA met beugel
- 1x Sennheiser zender
- Logitech draadloos toetsenbord
- Logitech Presenter + spare
- Powercon-shuko stekker
- Hdmi kabel 2m
- AA Batterijen tbv. zender microfoon

**Koptelefoons (hoeveelheid afhankelijk van speelbeurt)**

- AAA oplaadbare batterijen (2per koptelefoon)
- Koptelefoon kapjes (1per koptelefoon)

**Televisie Kist**

- Afstandsbediening TV-lift
- 3-weg Shukoblok
- Shukokabel
- Vaandel De Zwarte Panters

**Groene houten kist op wielen**

- 30x koptelefoonkistje

**Staal rolframe**

- 2x Houten kist

**2x stalen kist op hondje****2x barkruk wit staal met houten zitvlak****Landkaart Java op rol****Kleding Hanneke (spijkerstof Jumpsuit)**

## Plaatsing decor



### Opbouw Mac-Mini & Televisie

- Plaats het 19inch rek achter de televisie kist. Enkel de deksel aan de voorzijde hoeft er maar af.
- Geef het rek en de televisie-kist spanning met de blauwe power-con aansluitingen.
- Er zit een stekkerblokje in de Televisie-kist
- Verbind het rek en de televisie-kist met de HDMI kabel.
  
- De afstandsbediening van de televisie zit in de lade van het rek. Zet de TV aan.
- Zet de televisie op input: Hdmi 1
  
- Zet de Mac-mini aan met het kleine knopje boven **Power**
- Zet het scherm aan met het knopje achterop **Power**
- In de lade zit een draadloos toetsenbord, bovenop aan/uit schakelaar
  
- De inlog van de Mac-mini is: **1234**
  
- In de televisie kist hangt de afstandbediening van de tv-lift. Druk op **2** om naar de hoogste positie te gaan. **Let op voor het kleine klepje aan de bovenzijde kist!**
- Het kan even duren voor de afstandsbediening reageert als de spanning er pas net opstaat. Wanneer het rode lampje is uitgeknipperd is hij zover

- Op het midden van het bureaublad staat de Q-lab file: **Java 1948 voorstelling**
- Open deze met een dubbelklik

## Q-lab

- Na het openen van Q-lab krijg je het volgende scherm:

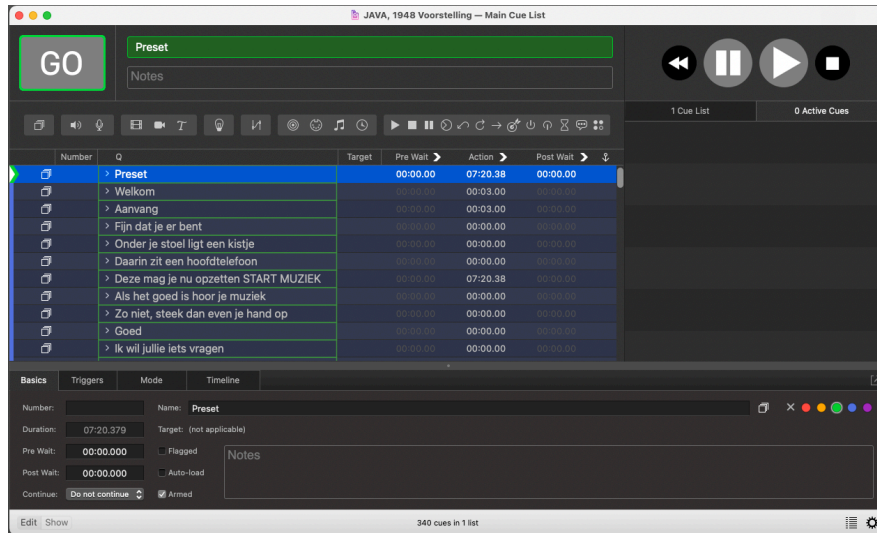

- De blauw gearceerde balk is de volgende Que of actie die gestart zal worden
- Je kunt eventueel met de pijltoetsen op het toetsenbord naar boven of beneden om een andere Que te starten
- In de lade van het rek zit de Logitech Presenter, hiermee wordt de voorstelling doorgedrukt
- In de houder zit de USB ontvanger. Plaats deze in de USB naast MacMini -Power
- Er zit een aan/uit schakelaar en batterij indicator op
- Druk op de Presenter de pijltoets naar rechts om Qlab Preset te triggeren
- **Als het goed is komt er nu het eerste beeld op de televisie!**

## Soundcraft mixer

- Op links zit een Soundcraft mixer, deze stuurt de audio naar de koptelefoons.
- Zet de rode draaiknopjes met: **Microfoon - Computer - Master** met het streepje recht omhoog

## Audivers Koptelefoon Zender

- Het witte kastje is de Koptelefoon zender, zet deze aan met de knop links
- Je ziet nu de lampjes groen uitslaan dat betekend dat er audio binnenkomt
- Het middelste knopje moet ingedrukt staan om naar de koptelefoons te zenden
- Pak een koptelefoon en voorzie deze van Batterijen
- **Als het goed is hoor je nu muziek op de koptelefoons!**

## Sennheiser draadloze microfoon

- Het zwart-rode kastje is de Microfoon ontvanger, zet deze aan met de knop rechts
- De indicator met: I II betekent wat er binnenkomt aan signaal
- Dit moet niet hoger zijn dan tussen -10 en -25 (het kan per locatie verschillen)



- Is dit wel zo dan gaan we het kanaalnummer veranderen
- Druk op **set** en ga met de pijltoetsen naar **Frequency Preset** druk weer op **set**
- Zoek nu met de pijltoetsen tussen **B.Ch:** naar een frequency met minder uitslag op de I II indicator
- Druk nog 2 maal op set, je ziet nu kort **STORED** in beeld. En druk daarna op **ESC**
  
- In de lade zit de Microfoon-beltpack, open het klepje met de 2 drukknopjes aan de zijkant. In het klepje vind je ook de **on/off** knop. Zet hem aan.
- Heb je het kanaal moeten veranderen?, dan doen we dat ook op de micro-beltpack
- Op dezelfde manier als de ontvanger, dus weer **Set - Frequency Preset**
  
- De frequency die ingesteld is op de ontvanger moet hetzelfde zijn als de beltpack
- Je ziet nu ook de I II indicator volledig uitslaan, dit betekent vol ontvangst
  
- In het tasje met DPA erop zit de beugelmicrofoon
- Druk de microfoon boven in de beltpack en draai de aansluiting goed aan.
- **Als het goed is hoor je nu ook de microfoon over de koptelefoons!**

